SEP 29 2014
CHENG YU TUNG EAST ASIAN LIBRARY
University of Toronto Library
130 St. George Street
4th Floor

世界日報
WORLD JOURNAL
www.worldjournal.com
epaper.worldjournal.com
13485
50¢ PER COPY
中華民國一〇三年/2014年9月24日 星期三
WEDNESDAY, SEPTEMBER 24, 2014
農曆甲午年九月一日
出版者：世界日報社 地址：7755 Warden Avenue Unit 9 Markham, ON. Canada L3R 0N3
業務部：(416)778-0888 FAX:(416)778-1037 編輯部：(416)778-0889 FAX:(416)778-4699
訂報專線：(416)778-0888 Ext.247
Pub Mail Agreement. NO 40050401 ALL RIGHTS RESERVED

殲滅呼羅珊 美先發制人

凱達細胞小組謀攻擊 美8次空襲搶遏阻

編譯宋凌蘭／綜合23日電

在美國與阿拉伯盟國22日擴大攻擊敘利亞境內的伊斯蘭國（IS）目標之際，美國也對凱達細胞小組「呼羅珊」（Khorasan）組織發動了八次空襲，因為美國掌握了可信情資，這個資源充沛的恐怖組織將對美國或歐洲目標發動攻擊，因此美國決定先下手殲滅。

呼羅珊是由經驗豐富的凱達（Al-Qaeda）組織資深成員組成。美國總統歐巴馬的副國家安全顧問羅茲（Ben Rhodes）表示：「我們已追蹤對美國或歐洲發動攻擊的陰謀一段時間，我們相信攻擊陰謀即將執行，他們計畫在敘利亞境外發動攻擊。」

一名美國高階軍事官員23日也證實，在知悉呼羅珊即將對西方發動「重大攻擊」後，美國主導了攻擊的軍事行動。美國國防部在23日發表的聲明中表示，美國在阿勒坡以西對呼羅珊進行八次攻擊，目標是其訓練營、彈藥生產設施、通訊大樓和司令部。

美國三軍參謀長聯席會議行動主任梅維爾（William C. Mayville Jr.）中將說，該團體對西方目標，包括美國本土發動重大攻擊的計畫已進入最後階段，可能是在歐洲或美國，且該團體還企圖招募較容易混進目標國家的西方人。23日凌晨的三波攻擊中，呼羅珊的目標是被第一波攻擊的戰斧巡弋飛彈（Tomahawk）擊中。

由凱達首領法德里（Mushin al-Fadhli）領導的呼羅珊，在敘利亞的目標不是推翻阿塞德，或是像伊斯蘭國掠奪土地和資源，其成員來自巴基斯坦、葉門和阿富汗，想利用滲入敘利亞作戰、所持護照很有價值的西方聖戰士。另據美聯社報導，凱達首領扎瓦西里（Ayman al-Zawahiri）就是派遣該團體到招募西方戰士。

相關報導見A2

美國飛彈23日攻擊敘利亞伊斯蘭激進分子基地（左圖），爆炸火光照亮整個區域。上圖為遭波及的民宅，變成一片廢墟。（美聯社）

美武器精準導引 炸死逾百聖戰士

編譯中心／綜合23日電

美國與阿拉伯盟國22日夜間首度在敘利亞發動空襲，炸死上百名伊斯蘭國（IS）戰士，以及和凱達組織掛鉤的團體「呼羅珊」的成員。美國國防部發言人海軍少將柯比（John Kirby）表示，這波空襲共動用超過160枚武器，幾乎全部是精準導引裝置。

美軍中央司令部說，空襲由美軍在紅海與波斯灣北部國際海域巡弋的戰艦勃克艦（Arleigh Burke）和菲律賓海艦（USS Philippine Sea）發射47枚戰斧巡弋飛彈（Tomahawk），空軍、海軍和陸戰隊也出動戰鬥機、轟炸機和無人機參與攻擊，以及美國最先進戰鬥機F-22參與空襲，這是F-22猛禽戰鬥機（F-22 Raptor）首度參與戰鬥任務。美軍23日表示，這次空襲「非常成功」，而且「只是個開始」。

美軍中央司令部表示，巴林、約旦、卡達、沙烏地阿拉伯與阿拉伯聯合大公國五個盟邦，參與或支援空襲行動，攻擊敘利亞東部城市拉卡（Raqqa）、代爾祖爾（Deir al-Zor）、哈塞克（Al Hasakah）和阿布卡瑪（Albu Kamal）周圍的伊斯蘭國目標。

不過不少專家擔憂，這兩場大規模攻擊將會引發副作用，誘使極端分子在美國本土發動報復行動。

哥倫比亞廣播公司（CBS）報導，空襲伊斯蘭國的一大隱患是有不受情報人員追蹤的「獨狼式」恐怖分子，以伊斯蘭國之名威脅美國安全。

另一大隱患便是已經加入伊斯蘭國作戰的美國人與西歐人。美國聯邦調查局正努力追蹤已奔在敘利亞或嘗試奔赴當地的美國聖戰士，但不排除某些美國聖戰士可能已經在當局不知情的情況下回到家鄉，進而對美國本土構成威脅。

軍事制裁IS？加仍未鬆口

編譯組／溫太華23日電

加拿大政府23日說，支持美國與阿拉伯盟國空襲位於敘利亞境內的伊斯蘭國恐怖分子目標，但同時繼續不參與針對激進組織伊斯蘭國（IS）的直接軍事行動。

一位匿名的加拿大政府高級官員確認，加國未參與最新一輪的空襲行動，而這是美軍及數個阿拉伯盟國空軍首度空襲敘利亞境內的目標，擊斃了100多名好戰分子。目前，加拿大對合作打擊IS的貢獻，僅限於駐伊拉克的63名特種兵顧問，和兩架用於運輸武器彈藥及後勤補給品的運輸機。

加拿大外交部長白潤德的發言人表示，加拿大支持以美國為首的國際聯軍對IS採取的軍事行動，對於IS的野蠻行徑，加拿大不會袖手旁觀。可是，加拿大迄今未表明願意直接軍事介入，與已宣布派遣部隊及F-18戰機赴中東參戰的澳洲形成鮮明對比。

白潤德上周在紐約出席聯合國安理會的部長級會議時，代表加拿大宣布支持消滅IS，但他未表明支持在敘利亞發動打擊IS的軍事行動。白潤德事後稱，加拿大正在研究自己的立場。

加拿大外交部長白潤德說，加拿大支持消滅激進組織伊斯蘭國，但至今拒絕表明是否支持打擊敘利亞境內的伊斯蘭國目標。（加通社）

天仁茗茶
TenRen's TEA

走進 手拉茗壺 的世界

台灣名家手拉坯壺

手拉坯，一種使用轆轤成型的技法，隨著轆轤的轉動，陶土在創作者掌中舞動，高高低低、凹凹凸凸、來來回回，將創作者抽象的意念，轉化成千變萬化具體的造型，可說是最貼近人性的一種製作方式。手拉坯製成的茗壺，結合了製作的工藝以及泥料的講究，形成茶藝裡不可或缺的一環，在茶湯的表現、養壺的效果，以及壺藝的賞玩上，都十分耐人尋味。

而台灣鶯歌，因歷史的淵源與產業的集中，長久以來人文薈萃，手拉坯名師輩出，各階段的代表性作品，讓我們一窺手拉坯茗壺的珍奇世界，值得行家收藏，機會難得，敬邀您參觀。

www.TenRensTea.com

Square One Unit #1-201 (905) 276-2188
Fairview Mall (416) 493-7898
Empress Walk Unit A2 (416) 229-1688
111 Times Ave. Unit 101, Thornhill (905) 881-8896
1070 Major Mackenzie Dr. E. Unit F110, Richmond Hill (905) 508-3993
Dundas Street W 545 (416) 598-7872
Pacific Mall E30 (905) 305-9806
Yorkdale Mall Unit 29B (416) 782-8288
Scarborough Town Centre # 258B (416) 296-9882
Markville Shopping Centre, Unit 2055, Markham (905) 940-1991

41308

素里少女命案

高危罪犯監控疏漏 政界促檢討

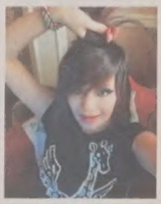

少女芙米斯雖死於凱西之手，但如同間接死於僵化體制。（取材自臉書）

記者朱翟華／溫哥華報導

43歲男子凱西（Raymond Lee Caissie）是高危犯罪分子，出獄後未受適當監控，又殺害素里17歲少女芙米斯（Serena Vermeersch）。加拿大政界對該事件感到震驚，認為司法體制有改善的空間。

凱西1991年禁錮、性侵與搶劫罪一名21歲的女大學生，遭判22年徒刑，檢控或法官都明指他有反社會人格，指他在幼稚園時期已襲擊老師，精神專家判斷其人康復機率渺茫。2013年3月刑滿出獄後，凱西在素里定居，市長華特絲大表不滿，騎警也向社區警告他有「性侵與暴力再犯可能」。

確認凱西為芙米斯命案主嫌後，最大的檢討聲浪就是現行的高危罪犯監管機制出了哪些問題。其中一個檢討指向凱西並未接受全天候電子監控。

但前警員奈特（Leo Knight）稱，要對一名刑滿出獄的更生人進行24小時監控，可說是不切實際，若實際計算監控人員輪班、休假等因素，一名更生人需12人日夜監控，現實上是沒人沒錢。

凱西在被捕前理應受到素里緩刑辦公室監督，並由騎警監控。皇家騎警回應稱，在芙米斯失蹤之前，警方都未獲得任何凱西違反法院頒布的條件的通報。

芙米斯之死涉及到現行體制失靈的嚴重問題，三級政府都相當重視。聯邦司法部長馬逵（Peter MacKay）說，這類最危險的罪犯不該被放出來。馬逵指出，司法系統會經常性地在一個「更生」的框架下運作，受刑人服刑後就出獄，但他認為此系統應以公共安全為前提，政府正尋找能讓假釋系統更嚴格的方法，也設法讓最危險的性侵、殺人等罪犯永遠無法出獄。

卑省司法廳長蘇安彤認為，凱西出獄後有法院頒布的命令，警方向民眾發出警告並對他監管，可說已做到現行制度下能做的工作，但認為現行制度有改善空間。

18大後猛打老虎 多個重要職位須補缺

人事未定 四中延至10月下旬

中國新聞組／綜合24日電

中國人權民運信息中心引述消息指出，中共中央辦公廳近日正在籌備18屆四中全會，會議原計畫在10月13日左右召開，但由於人事蘿不定，可能推遲到10月下旬舉行。

中共至今未正式宣布四中全會具體召開的日期。但消息指出，中共為四中會提出了一些重要的人事安排，由於反對聲浪大，需花時間讓各派勢力達成妥協，因此召開的時間已延遲。

7月29日，中共當局在宣布前中央政治局常委周永康被「立案審查」的同時，還宣布10月將召開四中全會，主題為「依法治國」。外界普遍相信，四中全會應會宣布把周永康開除出黨，移送司法。周永康將被如何量刑，成為外界聚焦四中全會的最大看點之一。

此外，高層人事變動也成為外界關注的一個看點。中共18大以來，在習近平主導的「打虎」運動中，眾多高官落馬，除周永康外，還包括前中央政治局委員徐才厚、前中央委員蘇榮、18屆中央委員蔣潔敏、李東生；中央候補委員萬慶良、李春城、王永春等；對上述落馬官員的處理，將分別在中共18屆四中全會上審議通過、追認和確認。空缺多個職位的接任人選也需補上。

另一令人關注的「法治」議題，預計也將成為會議的主要議題。香港英文南華早報23日指出，2012年習近平當選中共總書記不久，就在講話時重申憲法第五條：「任何組織或者個人，都不得有超越憲法和法律的特權。」他本月在一次講話中再次做出這一表示。他的這些表態令人期望中國或將走向憲政之路。

中國社科院憲法問題專家莫紀宏表示，習近平最近的表態提高了憲法的地位，預計在即將召開的四中全會將就決策問題做出重大改變。不過在去年因呼籲政府遵守1982年憲法而被停職的華東政法大學憲法專家張雪忠認為，根本不可能出現任何有實際意義的改革。

張雪忠說，習近平的講話只是敷衍體制內的自由派，四中全會不太可能就推動憲政取得任何實質性成果。

郭伯雄、梁光烈傳退贓 習放一馬

中國新聞組／綜合24日電

在中共前軍委副主席徐才厚落馬後，與徐才厚一樣被傳出涉嫌嚴重貪腐問題的前中共中央軍委常務副主席郭伯雄、前國防部長梁光烈是否會被查處引人注目。但香港媒體23日援引消息人士說，在郭、梁退贓之後，習近平迫於軍方壓力，已決定暫不追究這兩隻「大老虎」。兩人也並未如外界所言被捕，之前所傳的郭伯雄化裝外逃，更是子虛烏有。

「外參」雜誌引述解放軍軍中消息人士說，郭、梁等人都已退贓；雖然他們的問題非常嚴重，但由於軍中要抓的人實在太多，牽扯面太廣，所以已被暫時放過。報導說，徐才厚被抓後，有接近軍中的消息人士透露，還有更高級別的退休將領接受調查，包括前任中央軍委委員甚至中央軍委副主席一級。這個中央軍委副主席級別的退休將領，指的正是郭伯雄。

報導說，徐才厚和郭伯雄在近十幾年來手握軍權，欺上瞞下，聚斂財富，惹得全軍上下怨聲載道。但消息人士說，郭伯雄暫不會像徐才厚那樣被抓，被迫退贓後已被放過一馬。

跟郭伯雄一樣，老軍頭梁光烈的腐敗問題也很嚴重，徐才厚東窗事發時，梁光烈也被調查很長時間，隨後梁主動退贓，並表示自己銷聲匿跡多時，不會再插手軍隊，從而避免了徐才厚的下場。

涉嫌嚴重貪腐的前中共中央軍委常務副主席郭伯雄（右圖）、前國防部長梁光烈（左圖）傳已退贓。（Getty Images、網路圖片）

上海幫成歷史 「習不會打江」

中國新聞組／綜合24日電

中共官方發布前中央政治局常委周永康7月底被立案調查的消息後僅兩天，中紀委書記王岐山派出的中央巡視組就分別進駐上海、江蘇。周永康被視為是中共前總書記江澤民親信，上海是江澤民政治發跡地和多年苦心經營的根據地，江蘇則是江澤民老家，因此外界揣測周永康背後更大的老虎是江澤民。不過美國政治分析人士高新認為，習近平對江澤民下手不太可能。

英國廣播公司（BBC）中文網引述高新說，中共中央巡視組進駐上海是反腐程序的安排，不是政治清洗。他解釋，習近平反腐最早沒從上海動手，是因為上海在金融、國企等領域及官場腐敗比其他地區嚴重複雜。

針對外界揣測，習近平清理上海幫是瞄準「幫主」江澤民，著有「江澤民的幕僚」和「中共「太子黨」」等書籍的高新認為不大可能。他說，江澤民是中共第三代領導人，為維護中共執政合法性和延續性，每一代的「里程碑」都不會動。因此不但要永遠維護中共已故領導人毛澤東、鄧小平的形象，更不可能否定江澤民、胡錦濤。

他反倒認為，周永康應是習近平反腐打下的最大老虎，至少目前看不出哪個現任或前任政治局常委會遭到與周永康一樣的下場。

報導指出，江澤民出任中共總書記後，他在上海的大批親信舊部得到提拔重用。在中共16大和17大推舉產生的中共中央政治局中，「上海幫」占據了多個中央政治局常委職位，因此「上海幫」也被外界稱為「江系」。雖然江澤民在中共16大上「退位」後，中國政壇仍有老人干政的陰影，但「上海幫」在中央領導層的影響力也隨著江的淡出而不斷下降。

高新認為，到了胡錦濤時代的後期和習近平執政的開始，以吳邦國退休為標誌，「上海幫」作為組織和人事分布上的意義就已經消失了。

劉鐵男涉賄580萬 認罪可望獲輕判

中國新聞組／北京24日電

中國國家發改委原副主任、國家能源局原局長劉鐵男涉嫌受賄犯罪一案，24日在河北廊坊公開審理。檢方在起訴書中指控劉鐵男受賄人民幣3558萬元（約580萬美元），案發後，贓款贓物已全部追繳。劉鐵男主動交代辦案機關尚未掌握的折合人民幣1875萬元（約305萬美元）受賄犯罪事實。有報導說，劉鐵男認罪態度較好，可望被輕判。

劉鐵男2013年8月8日落馬，四天後國家發改委內部向副處級以上幹部通報說，他收受禮品，利用職務便利為親屬經營活動謀取利益，涉及金額超過人民幣1億4000萬元（約2280萬美元）；劉鐵男個人涉嫌受賄1000餘萬元（約163萬美元），包養情婦兩人。檢方指控受賄罪，金額共計人民幣3000餘萬元。

中國「財經」雜誌援近案情的人士稱，劉鐵男大部分涉嫌受賄事實發生在擔任國家發改委工業司司長期間，「他的認罪態度非常好，不僅自願認罪，還供出了偵查機關沒有掌握的其他犯罪事實」，檢方所指控的賄款已由其家屬全部退贓，因此劉鐵男有望獲從輕處罰。

多倫多天氣

今天	今晚	明天	後天
晴天	晴天	晴天	多雲
10~22℃	13℃	11~22℃	11~24℃

昨日股匯市

台股 ↑	13.59	9,098.49
多指 ↓	3.33	15,125.67
道指 ↓	116.81	17,055.87
標普 ↓	11.52	1,982.77
那指 ↓	19.00	4,508.69

加元	
美元	0.9034
台幣	27.3299
港幣	7.0086
人民幣	5.5494

市選辯論 道格福特承諾不變

延續弟弟政見 通俗演說打動人心 搶盡風采

【多倫多訊】

福特市長病退，他的哥哥道格福特出場。23日晚上舉行的多倫多市長候選人辯論會，猶如充滿爭議的福特市長在場，雜亂而喧鬧，而且不管是哪位市長候選人贏得了辯論的勝利，最受人們關注、最出風頭的，總是福特家的人。

當面對莊德利和鄒至蕙這兩位最主要的競選對手時，在台下觀眾頻頻爆發出的喝彩聲或者倒彩聲中，道格福特作出和他弟弟同樣的承諾，又以同樣的方式把對手的綱領貶低得一無是處。

由於福特市長近日突然罹患癌症，福特兩兄弟在最後一刻緊急換馬，由道格福特取代弟弟出馬競選多倫多市長。他在23日晚上的辯論會上對台下亂烘烘的觀眾說：「鄉親們，我投入市長競選只有兩條簡單的原因，一是我熱愛這個城市，二是我熱愛住在這裡的人。」

他繼續說：「四年前，鄉親們站在我弟弟的後面，你們投票支持改變，結果我們在一起做了我們承諾的要做的事情。我們在一起攔下了油水列車，在一起我們阻止了市政府亂徵稅和亂花錢的行徑。透過建立共識，我們達成了我們的99%目標。」

福特市長具有使用很通俗易懂的老百姓式語言打動選民的本事，他的哥哥道格福特同樣擁有這樣的煽動性，在辯論會上使民意支持率一枝獨秀的莊德利淪為配角，鄒至蕙受到的關注更是瞠乎其後，儘管政治觀察家們指出，福特市長四年前開出的競選支票，連一半都未能兌現，雖然有很多事情不是他能獨力決定的，福特當時承諾的廢除多倫多市土地轉移稅即為一例。

道格福特的在場，顯然給這次現場辯論會帶來了活力，但同時也造成混亂——喧囂貫穿整場辯論，更有一位女性觀眾過於激動，站起來滔滔不絕發表評論，結果被警察「請」出了會場。

這場市長候選人辯論會，主要辯論的是市政事務，但鄒至蕙也在期間提及福特市長的吸毒醜聞令多倫多市蒙羞之事。在台下一片喝倒彩聲中，她回憶道去年在中國訪問時，「不是因我們的城市感到驕傲，而是因為看到我們的市長在報紙上的頭版出現，這可不是什麼好名聲。」

多倫多市長競選辯論會昨晚上進行。左起：鄒至蕙、道格福特、莊德利。（加通社）

聯邦花2000萬 監督媒體報導

【溫哥華訊】聯邦保守黨政府自2012年以來，已花了2000多萬元用來監察媒體，尤其關注少數族裔媒體對保守黨的報導。

加拿大納稅人聯盟最近取得的政府文件顯示，聯邦政府的傳訊雇員超過3300人，今年這個財政年度的支出為2億6300萬元。

新公開的文件也顯示，聯邦政府部門及機關有多達430份媒體監察合約及訂閱服務，涵蓋印刷、廣播、網路以及社區媒體等各個方面，以協助監察及記錄記者如何報導政府及報導些什麼。

據悉聯邦政府向數家大型媒體監察公司批出的監察合約及訂閱服務，最早可以追溯到2012年，有些更延至2015年。至於訂閱的新聞機構就包括加國最大的通訊社「加通社」及Postmedia Network。

此外也有數個個別的合約，專門監察網上媒體，例如推特。

在提供監察媒體服務的合約裡，其中一個是外判給「公共工作及政府服務公司」（Public Works and Government Services），在2012年至2014年12月的費用高達870萬元。

另一家專門向總理哈珀及總理辦公室提供監察媒體服務的Privy Council Office，同一時期也收到201萬元的合約費。

至於MIREMS Ltd.就專門向聯邦公民及移民部提供「多語言國際調查及少數族裔媒體監察服務」。

據該公司在其網站表示，它監察加拿大及國際超過1000份印刷刊物、電視及網路消息。

保守黨政府多年來都非常密切留意少數族裔社區對政府的態度及看法，在2011年聯邦大選中能夠取得多數黨執政地位，當中就依賴了少數族裔社區的支持。

Privy Council Office的總裁里夫特（Raymond Rivet）表示，該公司監察少數族裔新聞媒體，是協助政府有效的溝通，政府是願意聆聽及作出回應。

聯邦自由黨的財政事務評論員巴里遜（Scott Brison）就指出，保守黨政府的做法，是監察媒體比蒐集數據還重要，批評政府大幅削減聯邦統計局的職位及調查，為此該黨將會要求保守黨政府提交有關監察媒體的詳細資料。

多倫多北艾爾賓高中的19歲高中生艾敏札德，昨天不幸遭人刺死。（取材自CTV）

高中生遭刺死 警追緝17歲嫌

【多倫多訊】多倫多西北部一所高中23日發生一名男生遇刺身亡事件，警方說行凶的是另一名高中生，直至深夜仍在追緝兇嫌之中。

不幸遇害的是約兩年前才跟隨家人從阿富汗遷居多倫多的19歲高中生艾敏札德（Hamid Aminzada），23日中午過後不久，他在其就讀的北艾爾賓高中（North Albion Collegiate Institute）遭人刺中多刀，雖緊急送醫搶救，但最終無力回天。

該校校長西迪奇說，艾敏札德是位非常好和善良的人，他不幸遇難令所有人心碎。警方說，涉嫌刺殺艾敏札德的是一名17歲的男生，調查人員正在追緝他，預期能很快將他逮捕歸案。

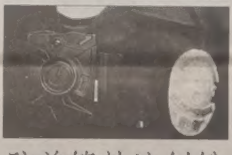

防前線執法糾紛 百警員戴攝影機

【多倫多訊】18歲青年葉庭姆（Sammy Yatim）2013年於市區街車遭警察槍擊致死一案，引起廣泛關注。多倫多警方日前決定，100名前線警員今秋起佩戴隨身攝錄機（見上圖，CBC），以減少此類糾紛和投訴。

多倫多警方表示，將購買100台可隨身佩戴的小型攝錄機，派發給多倫多43分局、55分局、交通執法人員以及多倫多反暴力干預策略組（Toronto Anti-Violence Intervention Strategy，簡稱TAVIS）的前線警員。這100名多倫多警員將從今年秋季開始，佩戴小型隨身攝錄機工作，以減少警方在執法時與公眾糾紛的發生。

青少年葉庭姆去年7月在一輛空的街車上被警官傅西羅（James Forcillo）連開九槍後喪生，傅西羅被控二級謀殺。案發當晚，現場許多目擊者拍下了槍擊過程，這些視頻在網上引發民眾的熱烈討論。

但多倫多市警察協會主席麥可馬（Mike McCormack）對此舉可能涉及到的隱私及警務開銷問題表示擔憂。麥可馬表示，購買攝像機的花費可能1000萬或2000萬，而攝像機該如何被恰當使用也是一個問題。他認為，在使用隨身攝錄機前，讓前線警員先嘗試佩戴一種Tasers震撼槍（stun guns）可能更有效。

據瞭解，目前只有多倫多警方的管理人員佩戴這種震撼槍，而省府也同意前線警員使用。

重環境、教育 杜絲韋爾任省督

【多倫多訊】安省新一屆省督杜絲韋爾（Elizabeth Dowdeswell）23日上任，省政府為此在多倫多省政府大樓舉行隆重的英女王駐安省最高代表就任儀式。

在來自加拿大陸軍第四師的100名衛士護送下，杜絲韋爾23日乘坐馬車前往省政府大樓出席就任儀式。當載著杜絲韋爾的馬車抵達省府大樓時，還鳴放了15響禮砲。已擔任安省省督七年、即將離任的昂利在省府大樓前迎接杜絲韋爾。

哈珀總理今年6月宣布，任命長期擔任事務官的杜絲韋爾為安省新省督。在沙斯卡其旺省出生的杜絲韋爾曾在省級、聯邦政府及聯合國機構都擔任過行政官員。她曾任沙斯卡其旺省教育廳副廳長，後來出任過聯邦環境部助理副部長，及聯合國環境規畫署署長。

聯邦參議員胡子修23日代表總理哈珀出席安省新省督杜絲韋爾的就職典禮，並且在儀式上致詞。胡子修恭賀杜絲韋爾就任省督，並說今年是一戰百年、二戰75年，明年是加拿大建國百年，聯邦和安省將會有一系列的慶祝活動。

安省省長韋恩23日發表聲明，指新省督杜絲韋爾曾在省級、聯邦以至國際間，擔當領導的地位。

韋恩說，「她鼓勵我們深思熟慮，透過公共政策來改善人們的生活，保護我們的環境，改善教育的素質及永續的能源發展。」

上圖：胡子修（右）與杜絲韋爾（左）合影。

（圖：胡子修辦公室提供）

左圖：杜絲韋爾（右）昨天宣誓就任安省省督，由安省首席法官史部西（中）主持宣誓，監誓者是安省省長韋恩（左）。（加通社）

嘉楓清潔公司

● 地氈清潔：以貨車柴油引擎為動力來源之最新、全能、自動、特大高級超強力蒸氣機，配合最好環保強力消毒藥水，高溫高壓清潔去污、除臭、殺菌、速乾、並清潔各種工商業地氈。
● 清潔冷暖氣系統：首家採用全新10吋口徑六萬CFM最強力吸塵機車，配以紅外線監察，蛇型追蹤，清潔效果特佳，節省能源。
● 包基本接駁及16氣口大特價$99
● 暖氣機維修，並清理住家火爐，免費估價。
● 七天24小時緊急吸水，高溫高壓洗地庫。
● 另設吉屋入伙前及定期家居清潔服務。
● 清洗汽車內座及房屋水測。

（領有安省環境部執照）

27週年 大特價

大多市 416-618-3882（通國、粵、客語）

SUNNY WINDOW 新麗門窗工廠
（1998年創立）
3401 McNicoll Ave., Unit #3, Toronto, Ontario M1V 2V5
(Middlefield 夾 McNicoll Ave.)
www.sunnywindowsanddoors.ca
Tel: 416-335-9888
Fax: 416-335-8684
Email: sunnywindows3401@yahoo.ca

最具規模及全面之華人門窗生產工廠，百分百自產及直銷，註冊工程師主理及提供技術指導，歡迎各界人仕訂購

4 5/8"四季(4 season)高級防風間隔、防風門及大門
三季(3 season)優美防風間隔
後園推拉門Patio door
4"優質鋁窗及4 5/8"GP2高級鋁窗
通過CSA A440-00測試
七天營業 採用加拿大、美國、歐洲CNC先進電腦精密機器生產
LOW E中空玻璃 SEALED UNITS

十年以內新屋，可更換高節能保溫玻璃，免換窗框，每年可節省高達25%暖氣費用。

只有自產工場 才有真正售後服務

歡迎外埠定購

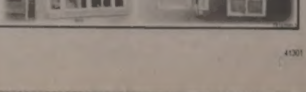

適用美新法規 漢堡王購併計畫照常進行

赫頓氏被併購「不影響」

編譯組／多倫多23日電

加拿大蒂姆赫頓氏連鎖咖啡店（Tim Hortons）的一位高級副總裁23日表示，美國政府22日宣布和實施的旨在令美國企業更難轉移資產移往海外，或進行國外購併來避稅的新行政法規，不會影響美國漢堡王（Burger King）以110億美元併購蒂姆赫頓氏的計畫。

美國財政部為對付企業避稅，採取多項措施遏止「稅負倒置」交易案，制止企業藉由在海外重新組公司將稅籍移到海外。新規將降低稅負倒置企業所能得到的稅收優惠，並讓實現稅負倒置的困難度升高，報酬率變低。

這項新法規於本月22日起即時生效，不溯及已經完成的購併案，但適用於正在進行中的購併活動。因此，正在進行的漢堡王併購蒂姆赫頓氏案，適用「防堵企業稅負倒置」新法規。

蒂姆赫頓氏公司負責公共及政府事務的高級副總裁波尼廓斯基說：「我們將按原定計畫進行。正如我們之前說的那樣，這筆交易著眼於長期的成長，而非稅務利益。」

加拿大的公司稅率比美國低很多，如果漢堡王併購蒂姆赫頓氏後，將公司稅籍移到加拿大，即可節省巨額公司稅。但是新規設置了重重障礙，令美國公司幾乎不可能透過兼併外國公司節稅。

例如依法律規定，當美國企業的原股東持有公司股權不到80%，而外國機構擁有20%以上的股權時，就能進行購併；財政部計畫經由立法，將上述兩項比例調整為50%：50%。23日在多倫多股市，蒂姆赫頓氏下跌9分，收每股88.04元；在紐約股市，漢堡王股價下跌2.7%，至每股30.23元。

蒂姆赫頓氏負責人稱，美國政府的稅務新規不會阻礙漢堡王併購蒂姆赫頓氏。（取材自CBC）

多指跌3.33點

編譯組／多倫多23日電

在世界經濟及政治層面出現新變化之際，多倫多S&P/TSX指數23日微跌3.33點，收15,125.67點。

加元匯率又下跌0.31美分，至1加元兌90.34美分。

加拿大統計局23日公布，加國7月零售總額下降0.1%至425億元，遠低於經濟學家們預測。這也是6個月來加拿大零售總額首次下跌。

但分析師們認為，對股市影響更大的是美軍聯合一些中東國家空襲伊斯蘭國（IS）位於敘利亞和伊拉克境內的一些目標，此事導致美國三大指數全部下跌。

在經濟方面，匯豐銀行（HSBC）公布，中國9月製造業採購經理人指數（PMI）從3個月低點反彈，優於市場預期，經濟顯現趨於穩定的跡象。匯豐的中國9月製造業PMI初值，從8月終值50.2升至50.5，高於彭博調查分析師的預估中值50。這項PMI連續第4個月處在景氣榮枯分水嶺50以上。

中國的製造業數據令大宗商品市場得到推動，多倫多TXS指數中的金礦股因金價上漲而上升2.76%，原油的期貨價格也上漲。

歐元區的情形仍未見改善，儘管歐盟央行採取了刺激成長的措施，可是更多的跡象顯示歐元區經濟繼續毫無生氣。Markit公司23日公布，歐元區9月綜合PMI降至52.3，是今年來低點，分析師原估與8月52.5持平。

溫哥華的Nicola Wealth Management投資經理江本說，歐元區的PMI指數顯示，歐洲經濟仍舊全面虛弱。他認為，美國歐巴馬政府推出的「防堵企業稅負倒置」行政法規，使美國企業更難將資產移往海外、或進行國外購併來避稅。

金融簡訊 2014年9月23日

S&P/TSX綜合指數	↓ 3.33 收市15,125.67	盎司黃金（美元）	↑ 4.10 收市1,222.00
紐約道瓊指數	↓ 116.81 收市17,055.87	那斯達克指數	↓ 19.00 收市4,508.69
加幣兌美元	↓ 0.0031 收市0.9034	史坦普500	↓ 11.52 收市1,982.77

優惠貸款利率 3%（不定期調整） 央行貼現率 1%（不定期調整）

台灣、大陸股市及外幣兌換率請分別參見台灣、大陸經濟新聞版

諮議局調查

錢途 一代不如一代

編譯組／多倫多23日電

加拿大人的財富究竟是一代勝過一代，還是一代不如一代？23日又有新的研究報告加入這場爭論說，由於收入懸殊，新一代的加拿大人「錢途」堪憂。

渥太華經濟智庫加拿大諮議局（Conference Board of Canada）的研究報告稱，加拿大的年輕工作者收入低於上一代人，不管他們是男性還是女性、單身還是夫婦，也不管是稅前還是稅後。

根據這項研究進行的調查，目前50至54歲的加拿大人平均稅後收入比25至29歲的年輕人高64%，這一差距在1980年代中期是46%，這意味著中年人平均收入與青年一代收入的差距正在擴大。

加拿大諮議局副總裁、這項研究報告的共同作者之一的史圖華一帕特森說：「我們都知道這樣的故事：我們的所有孩子接受了良好教育，但他們中很多人繼續生活在父母家的地下室內，仍在做未能發揮他們所接受的良好教育的低端工作。」

他指出，這不是偶然例子，而是已經形成一種模式，他認為造成這一切的是日益嚴重的收入分配不公平，很多雇主未做到同工同酬，而這種情形將危及加拿大的經濟前途和稅基及公共服務，他呼籲，提升平均就業收入。

多倫多的勞工律師暨青年人就業權利維護者朗吉利說，加拿大諮議局的研究報告確認了一項早已獲廣泛認知的事實，加拿大的青年一代正日漸落後。

然而，並非所有人認同加拿大諮議局這類「一代不如一代」的說法，一些研究人員反而得出了「一代勝似一代」的結論。例如，今年早些時候，滿地可銀行經濟研究所（BMO Economics）公布的研究報告顯示，加拿大年輕一代，特別是25至34歲年齡段的青年人，平均而言，比他們父母在同樣的年齡時富有。

商業顧問公司的調查顯示，Target在加拿大與沃爾瑪市場的價格戰上扳回一城。（加通社）

低價戰 Target勝沃爾瑪

編譯組／多倫多23日電

折扣百貨公司Target去年在加拿大出師不利，但現在與其主要競爭對手的價格戰上扳回一城。

由商業顧問公司Kantar Retail進行的調查發現，在包括食品、健康用品和美容用品在內的33類品牌零售商品方面，Target的售價比沃爾瑪市場（Wal-Mart）便宜3.9%。

Kantar說Target自去年進軍加拿大市場虧損10億元後，改採低價與沃爾瑪市場爭奪顧客。

調查結果來自今年8月在多倫多地區比較Target和沃爾瑪市場的零售價，8月的售價比較顯示，Target的食品價格比沃爾瑪市場低6.4%，非食品類商品則低3.1%；此外Target的削價商品種類也比沃爾瑪市場多，根據Kantar的調查，Target以低價吸引加拿大顧客。

Change? Yes, WJ Can!
世界新聞網 北美第一大華文新聞體系
www.worldjournal.com

世界日報 Classified Ad 分類廣告
吉位招商
招聘 出租 服務 交易 啟事
世界分類網·epaper 同步上網
一次付費 三倍放送
刊登廣告請洽 電話：(416)778-0888
分類廣告代收處分佈大多市

挺好裝修有限公司
TIMHOU RENOVATION INC.
想要好，找挺好
專業住宅，商業裝修
各種大小工程維修
647.298.3999*NEE
安省註冊，售後免費維修，保養服務

協東平頂專家
專業商業，住家平面屋頂，屋簷，牆身包鋁，水溝加網，天窗補漏，鋁窗膠窗，閣樓加保溫棉，全部特價，持有安省執照。
信心保證 百萬保險
(416)876-6887

新城裝修公司
無論生意大小 品質始終如一
選擇我們 您就選擇了一個舒適的家
Better Living Better Life
647-289-1833 吳生

非凡專業樓梯
地板安裝
專業全新樓梯 木樓梯扶手 改裝樓梯 鐵欄
電 647-282-5353 • 416-817-4888 Jacky 余生
415 Hood Rd. Unit 19, Markham

換新裝修
專業土庫 浴室裝修 木臺圍欄 水電工程 落水管改道 持加拿大水電牌照
電 416-873-6622 劉生 416-871-5788 仇生

商業裝修
油漆及木工 地下室漏水維修 地下室裝修 實木地板安裝 老房子裝修 瓷磚和大理石 廚房及浴室 修理水電工程
免費估價
416-816-3899 647-618-7199 張先生

宏業地板樓梯公司
專營範圍 實木地板 實木樓梯 鐵欄桿 木扶手 複合地板
歡迎訂做各種實木樓梯板
免費上門估價
專業安裝團隊 手工質量保證！
地址：3838 Midland Ave., Unit 108 Scarborough, ON, M1V 5K5
電話：416-297-9882 / 416-857-6383

萬家屋頂
Nicety Roofing Nicety Roofing Inc.
萬家服務 服務萬家
屋頂翻新 平頂 斜頂 屋頂補漏 天窗維修、更換 水槽清理 加網更換 煙囪維修
本公司持有專業執照及WSIB保險 兩百萬工程保險，十年手工保用
免費估價
選用各種名牌材料IKO/BP/GAF
公司網址：www.nicetyroofing.com
電話：416-418-5222 翁先生

金鵬雅舍
JS 設計工程有限公司 Jeff & Sun Design Group Ltd
新屋建造，申請入則 舊屋翻新，加建改建 全屋室內裝修 廁所，廚房，土庫翻新 由擁有二十多年豐富經驗 建築師把關 西人團隊 收費合理 免費估價
1000萬保險 WSIB成員
請Call 416-277-9368, 647-980-9368 吳文
E-mail: j_sdesignhome@yahoo.ca
website: jeffandsundesigngroup.ca

多市購屋 平均超支10萬

【溫哥華訊】有意買房子的人要做好心理準備以及財務準備了，因為把房子最終買下來的開支，極有可能比原來的預期要高很多。

滿地可銀行（BMO）公布的一份調查報告指出，有43%受訪者人說，他們把房子買下來後，實際的支出比剛開始找房子時設定的價格，平均要高出21%，換言之若按照原來定的價位，很可能買不到心儀的房子。至於最後買的房子，價格低於原來預期者不足5%。

若以城市比較，期望與現實差距最大的是多倫多市。

多倫多大多數受訪者最初的購房預算是大約63萬元，但由於房價一直往上走，他們最後付出的價格，較原來預想的平均要高出10萬元。

其次是卡加利，平均多花8萬9389元；第三位是溫哥華平均多花8萬1095元；滿地可則要多4萬8883元。

報告還發現，買房子的人在對市場作出估價分析後，有55%改變了原先計畫所購房子的種類。

公寓和獨立屋原來是最受青睞的類型，但隨著公寓大量的興建，人們越來越擔心公寓市場過熱使價格下挫，而獨立屋又太貴，動輒要價過百萬元，於是，買房者們開始把目光轉向半獨立住宅以及城市屋。

華人超市停車場 華婦被撞死

萬錦驚傳意外 肇事者也是華裔 疑倒車不慎釀禍

本報記者／多倫多報導

23日下午12時45分，萬錦市位在Highway 7與McCowan Ave.附近的一家華人超市前的停車場內，發生一起65歲華裔婦人遭廂型車撞死的意外事故。據附近目擊者表示，肇事駕駛與受害人都是華裔。

鑑證人員在意外現場調查（左圖），放置十多個採集點進行鑑證（右圖）。（本報記者／攝影）

約克郡警方表示，該名受害婦人在將物品置放在車內時，遭到一輛廂型車撞及。探長麥尼爾（Gary Miner）表示，警方趕到現場時發現有一名年長婦人被擠壓在兩輛車中間，暫時得知的是意外事故發生時，廂型車正在倒車，受害婦女正在車後裝置物品，而該輛廂型車卻在倒車時撞到受害婦女的車輛，導致該起悲劇。

昨日下午至5時許，警方仍將該超市門口正前方的意外事故現場以黃線封鎖，警方鑑證人員仍在現場進行鑑識工作，布滿血跡和受害人一雙鞋子的地上血跡斑斑，現場有許多進出超市的人圍觀，警方也不時制止以手機、相機或ipad拍照的民眾。

一名負責拖吊業務的人員表示，該名受害婦人與肇事駕駛均為華裔；附近店家人員也指出，在下午近一時，便看到警車、救護車、消防車陸續抵達。

由於現場肇事加上受波及的車輛約有4、5輛，警方封鎖的範圍包括該超市前方十多公尺的停車場，停在該停車場的車輛所有人，也上前詢問警方車輛何時可將車子開走等事。

該名婦女在緊急送醫後，卻仍傷重死亡，該名肇事的男性駕駛則在現場遭警方逮捕。

華女車禍 撞斷電線桿

萬錦市Warden 與14街附近23日上午11點5分左右發生一起車禍，一名年約60歲左右華人女子駕駛的銀灰色尼桑掀背車（Hatchback）在Warden Ave上行駛時，撞上路邊一根木製電線桿，電線桿被撞斷，該女子受輕傷。

事故發生處附近的目擊者表示，案發時現場有一輛貨車在發生事故的銀灰色車旁，但不久便離開。消防人員隨後到現場勘察，撬開汽車前蓋，對正在冒煙的裝置進行滅火，並搶修電線桿。警方正在對事故原因進行調查。（圖與文：記者謝君）

NCACT 籲安省緝私菸

【多倫多訊】鑑於在安省售出的香菸超過四成以上是走私菸，全國反走私菸草聯盟（NCACT）23日呼籲安省政府加強打擊走私的力度。

這項調查由本地一個主要的市場研究公司進行，成年癮君子在網上受訪中，回答自己在過去的七天裡，買的是什麼香菸的問題。結果有四成二者表示，他們是買的走私香菸。

該聯盟主席、有39年警齡的退休警官格蘭特（Gary Grant）表示，無法接受面對所售出的10支香菸中有4支是非法菸時，安省的政客仍無動於衷。他還說，如果安大略是一個國家的話，那麼走私菸的數量在整個美洲都是排在前三名的。

格蘭特並表示，其實早就知道安省走私氾濫，但這項調查結果說明問題已經嚴重何種程度。他認為，問題出在安省走私菸價格太便宜，通常一包有20支的香菸，不到八元肯定可以到手。而且很容易買到。這位前警官指出，走私香菸引出幫派、地下交易、洗錢等一系列的犯罪問題。

格蘭特說，據皇家騎警所掌握的資料，安省約175個幫派涉及從事走私菸的勾當，在安省並約有50家地下香菸工廠。

多市長選舉 莊德利民調領先

【多倫多訊】根據最新公布的多個民調顯示，多倫多市長候選人莊德利穩居領先地位，名列第二的市長候選人道格福特。

最新公布的論壇研究民調（Forum Research）顯示，莊德利的支持度為38%、道格福特的支持度為31%; 至於另一位主要市長候選人鄒至蕙，在民調中仍居第三位，但她的支持度則是從之前的19%,上升到25%。

而另一項由Nanos所做的民調結果顯示，莊德利大幅領先其他對手，獲得49%的支持率，道格福特僅獲27%的支持，而鄒至蕙的支持度為24%。

論壇民調執行長白諾芙（Lorne Bozinoff）指出，莊德利和道格福特的民調都往下略跌一點，兩人都掉約3%，但兩人相差仍然是7%，但鄒至蕙的支持百分點卻上升而迎頭趕上。

白諾芙表示，民調顯示道格福特雖然十天之前，才代弟出征競選市長，但民眾對福特的支持度卻未有稍減。而道格福特參加昨日晚間7時30分，由York South-W eston community associations舉辦的辯論會，也是他自從參選市長以來，所參加的第一場辯論會，對他而言是項新考驗。白諾芙同時指出，市長選戰已進行九個月，選民應該已經做決定，當然選民也有可能改變決定，但至少都已有初步的決定。

選約克郡議員 孫曉明拚交通

記者謝君／多倫多報導

約克郡議員候選人孫曉明23日在萬錦市South Town Centre Blvd與Hwy 7交界路段，發表萬錦市交通基礎建設政綱，呼籲加快Hwy 7路段維修工程。

孫曉明昨日在記者會上表示，Hwy 7路段維修已很長時間，給市民出行造成困擾。因此她提議將施工隊的班次從每日一班增加至每日兩班，以提高施工進度和效率。

孫曉明還表示，如今Hwy 7的施工路段從Yonge街一直修至Warden Ave.附近，施工路段長，但每個施工點僅有少部分人員在施工作業。她將建議政府把整個工程分為幾個路段，先後進行分別施工，以集中所有工作人員在某個路段統一作業，然後再將各個路段逐一進行施工整修，以此緩解Hwy 7的壅堵狀況。

角逐密市長 林潔純強打就業

記者葛健生／多倫多報導

創造就業、改善交通、讓民眾負擔得起房價，以及改善市民在醫院急診室6小時以上的等候時間，是密西沙加市市長候選人林潔純（Derek Ramkissoon）參選的重要政綱。

即使如此，林潔純指出，這些政見必須和省和聯邦共同合作解決，雖然沒有與省和聯邦協商的經驗，但他強調，從創業至今，他累積無數企業經驗，善與人溝通協商是他的強項，由於他經營人力資源公司歷時12年，更清楚如何協助民眾就業、創造就業機會。

林潔純舉例，日前他才鼓勵一所企業遷至密西沙加市，並雇用當地工作人力；他指出，根據統計，密市有29%的民眾仍然依賴食物銀行的資助，因此他倡議創造有薪酬的工作。

自今年4月起便決定並宣布參選密西沙加市長一職，林潔純指出，其間受到西班牙裔、巴基斯坦裔、奈及利亞裔，以及印度旁遮普省等族裔的支持，他盼能繼續爭取包括華裔在內等各族裔的支持。

南少林風水命理世家

黃大師

神鳥卜卦 手相相命 八字擇日 風水地理

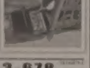

預約電話：(647)8653-678

地址：D'arcy St. Tonronto（安省美術館對面）

多倫多中華福音宣道會

Chinese Evangelical Alliance Church of Toronto

主任牧師：李經寰牧師

英語事工：Pastor Andrew Wong

兒童事工：丘珮藍女士

主日崇拜：國語／英語／兒童崇拜

週日上午10:30同時舉行

地址：145 Sparks Ave., North York (Victoria Park/Steeles)

電話：(416)773-0313

傳真：(416)773-0343

網站：www.ceact.ca

教會左右鄰都另有大量車位，均可停車

世界日報 各大華人超市均售

CTBC BANK 中國信託銀行

TORONTO： 905.418.8869
A28-505 Highway 7 East, Markham, ON L3T 7T1 (Commerce Gate 內)
VANCOUVER：604.683.3882
1518 West Broadway, Vancouver, BC V6J 1W8 (近 Granville Street)
RICHMOND： 604.233.1261
120-8191 Westminster Hwy, Richmond, BC V6X 1A7
BURNABY： 604.437.3868
162-4800 Kingsway, Burnaby, BC V5H 4J2 (Metrotown)

中國信託銀行

加拿大子行15週年慶暨多倫多分行開幕

感恩回饋客戶活動 超值優惠利率加幣定期存款

1 年期固定利率	加元 1.75%
18個月固定利率	加元 1.90%
2 年期固定利率	加元 2.10%

營業時間

多倫多：週一至週五 9:00AM-5:00PM
溫哥華：週一至週五 9:00AM-5:00PM
列治文：週一至週五 9:00AM-5:00PM
本拿比：週一至週五 9:30AM-5:30PM
週六 10:00AM-4:00PM

另有多項加元及美元定存，最低存款金額$5000元。

www.ctbcbank.ca

（歡迎親自蒞臨或來電查詢）

本行為台灣中國信託商銀100%投資，且為加拿大存款保險公司(CDIC)會員。

以上利率將依市場隨時變動，實際以存款時本行公告為準。